泰東日報

陰曆癸酉十一月廿一日
昭和九年一月六日
西曆一九三四年

價目
本埠　零售每份五分　每月壹元三角
外埠　每月壹元四角五分　半年八元四角　全年十六元六角　以上俱以現大洋本位計算
廣告　每行(五號字十三字)一日刊費壹元　指定特別地位加倍　長期另議

發行人兼編輯人 阿部眞言　印刷人 李永善
本報創刊西曆一九〇八年
社址 大連市奥町八十五番地
電話 社長室四五二四　營業局八〇九一　編輯局八〇九二　廣告部八〇九三

閩軍已侵入浙省 佔領泰順慶元
杭州人心刻已極度動搖

【上海五日發電】十九路軍與共產軍混成部隊、已將中央軍擊退、侵入浙江省內、占領泰順慶元兩縣、因是中央軍竟致不得已而退却矣、惟受此餘波之中央軍一部、竟爾倒戈、此等部隊、據觀必係劉珍年軍或魯滌平之部隊、以是其附近之土匪與赤化、形勢殊形重大化、現在中央軍之負傷者送往杭州後方者、殊多、故杭州方面之人心、已極度動搖矣、

【又電】担任福建攻擊軍中路之福建第五軍譚啓秀軍、其前鋒部隊業已越過省境、於三十一日拂曉、直趨泰順、並未受何等抵抗、即完全占領該地、目下正待駐在壽寗方面之該軍主力進入城內、似有向麗水方面進擊之形勢、其左翼方面、因有中央軍第五十六師劉和鼎獨立旅之張鸞基部隊、固守浦城、仙霞嶺一帶、在邵武光澤方面、亦有周志群部隊駐防、扼守並窺脅威共產軍之側背、乃深塹高壘以固守之、對此福建方面之沈光漢軍、乃於延平一帶、集結主力、以爲乘機進攻之計、又其右路之福安霞浦方面、現時只有福建方面之便衣隊及土匪等活躍其間而已、其戰況概不活潑云、

徒託空言 於事無補
孫科之責胡漢民

【香港四日電】孫科夫婦二十九日晨由菲抵港、張惠長夫婦同輪、孫談、此行並無任務、唔西南要人、亦以私人關係、迎胡及汪允下野等、事無所聞、閩糊塗至此、非主要人自動悔過、無法解決、胡政見已見其宣言、必要某々下野、始肯復出、非爲黨國計、純係私見、今日必須大衆團結、屏除意見、方可有爲、胡從前非曾居京兩年乎、何亦無計發展、即西南兵力祇可自守、苟使政權歸西南又如何、蔣下野後其嫡係軍隊將如何處置、本人留港數日、或將往廣州一行、孫又談、吾國紛爭不息、非三民主義之罪、實黨內同志不能團結、致不能實現、余以爲救國須團結、彼此不再算舊賬、不從實際做去、祇日發通電宣言、於事無補、就其宣言之八大主張、余與中央各同志均表同情、如認爲可提出中央會議、則應北上共同討論實現方法、若必須蔣汪下野、蔣已悔前此用兵之錯誤、更施以驅逐、豈能默受、又鄒魯二十九日書面發表談話、(一)西南發出感電後、中央及閩無覆電、態度不知、(二)中央私人表示贊同胡之主張、餘未有所聞、(三)張繼等回京後、未得覆電、汪無南下事、(四)西南仍本養感兩電及胡宣言之主張、(五)粵並無派胡文燦入閩事、

荒木陸相 政躬違和
體溫達三十九度 有肺炎變症之懼

【東京四日國通電】荒木陸相自一日晚以來、即覺發熱、如罹係行感冒者焉、迨至三日晨、體溫竟達三十九度、殊有肺炎變症之懼、現時正在官邸療養中云、

墨西哥產銀額 仍居世界第一

【墨西哥四日國通電】墨西哥在去年度所產出之銀額、實達六千二百五十萬翁斯、故依然爲世界第一產銀國云、

北鐵改正運費 運動白熱化

【哈爾濱四日電】自去年末以來白熱化之北鐵國幣建及運費減輕問題、已變成本格的民衆運動、各方面皆一致要望、故預定十日在哈爾濱開會北滿經濟團体聯合會議、更於十五日由協和會主辦之下、開哈爾濱市民大會、

張學良 在滬覓定寓所

【上海五日電】張學良滬寓覓定在法租界馬斯南路、鮑文樾榮臻等卅日乘法輪赴港迎張、

新年老話 汪之元日祝詞

【南京通訊】汪精衛親書元旦祝詞、分贈國內各報、謂「以均權求共治、以建設謀統一、治標莫急于清剿匪共、治本莫急于生產建設、這是幾句老話、特於元旦書出、希望在今年能够實現、」

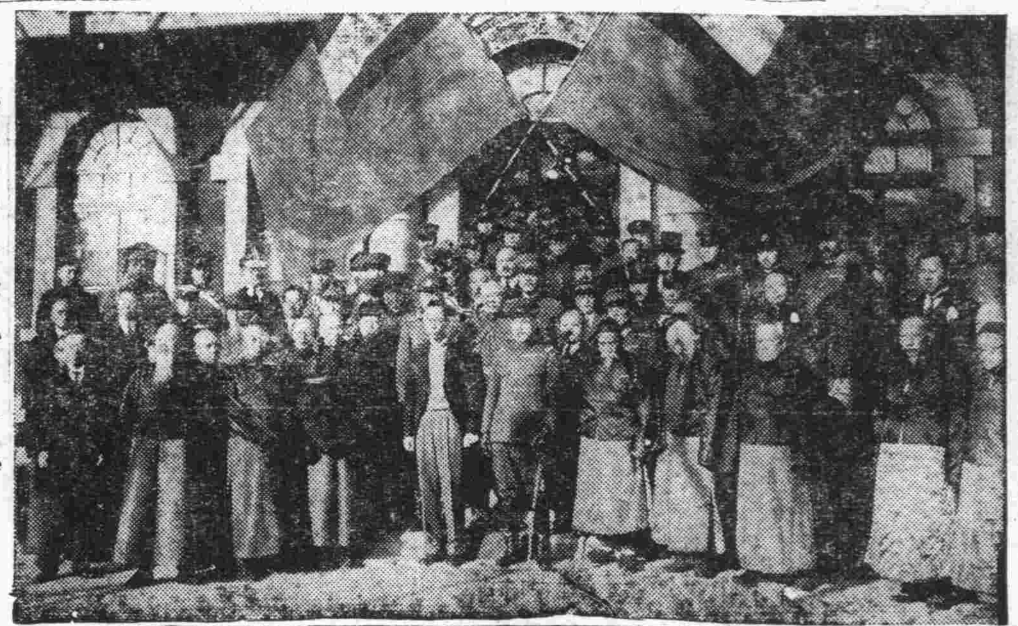

寫眞說明　二日菱刈大使晉謁執政觀賀新年時之攝影

倘不速告痊可
勢將影響當面政務

【東京四日國通電】荒木陸相之容態、昨今心身皆行疲勞、故今後經過、即使順適、其養生亦需相當時日、如果陸相病体長此不痊、關於內政會議、於各方面不無多大支障、是以軍首腦部對該場會之對策、現正在考究中、

劉桂堂部圖竄「非戰區域」
劉部叛變之原因

【張家口通訊】張樹聲田剛毅二十八日電告、夏子明旅表示服從、願開陽原駐防編練、候命開拔、曾編第三師副師長兼第一旅旅長宋鐵林二十八日由赤城來張調宋、報告該旅胡王兩團接防赤城經過、地方安謐、二十九日乘平綏車返孔家莊視察防地、又電、劉桂堂離赤時、曾派人向日軍說項、請求保護、故竄延慶、準備先據密雲、關東軍表示拒絶後、劉現已陷釜底、第二師長劉汝明二十八日電告、遵令派隊赴蔚縣、防堵劉部零星潰兵、

又訊、據熟悉劉桂堂者云、劉本係魯南巨匪劉黑七、經政府當局收編、曾幾經叛、變查劉之爲人、既無學識、性極殘暴、狐疑他人解决其部下之心尤甚、更不諳軍隊中之規則紀律爲何物、雖經改編、其一切行動及馭下之方法、仍不脫一種土匪生活、此次宋主黨令其移防陽原、若照軍隊性質、當然確遵命令而行、但劉之心理素存狐疑、以爲當局令其移防、恐有解决該部之意、乃突于二十五日晨搶掠後、即于下午率隊向東南方開走、並挾宋主席派往接洽移防之代表張樹聲同去、意在携張以爲質、蓋仍不脫土匪綁票要挾之故技也、至夏子明、原名夏鑾德、亦爲部下爲一副桿首、與劉合股後、現任劉部旅長、其爲人較劉國猾、此次是否離劉獨樹一幟、尚難判定、又訊、察當局前令劉桂堂率部開駐陽原訓練、並派張樹聲代表前往宣示開拔意旨、不料該甫代表赤城、劉陽表示服從、陰乃別具野心、竟於二十五日晨、將赤城雲州搶掠一空、至下午四時、率隊經溧田堡、向東南方逃竄、並將張樹聲挾走、判斷該叛部或將不由龍門入黑河川縮、將由后城竄謀延慶以東永寗附近之非戰區域云、

古巴改正移民法
准日本人自由入國

【東京四日國通電】據在古巴之渡邊代理公使向外務省報告稱、古巴政府對移民法、業已根本改正、日本人亦可自由入國、其他如印度能操西班牙語者、及中國人絶對的禁止入國、其方針已然明瞭、據同地新聞載稱、中國公使對此、已直接向古巴政府抗議、謂中國乃東洋之大國、似此歧視、實失正當云云、古巴政府對此抗議、已然拒絶、

粵閩果竟合作耶
桂方亦有加入之勢

【上海四日發電】福建與廣東合作運動、因福建方面積極的交涉、故已逐漸進展矣、又廣西方面亦有擬加入之形勢云

牛蘭仍未復食
汪得利曾亦繼乃夫絶食

【南京通訊】牛蘭絶食後、經司法當局派第一監獄典獄長鈕傳錡一再勸導、牛態度頗倔强、毫無改變、牛妻汪得利曾、亦于二十八日繼乃夫絶食、牛蘭夫婦後援會幹事伊羅生二十八日由滬來京探視、向其反覆勸導、現監獄方面仍延西醫劉繼成診視、聞牛此次絶食頗具決心、曾向監獄長表示、謂彼如絶食而死、則信司法當局或因此釋放其妻云、

日武官聲明

【北平通訊】軍息、據報二十八日午後、劉桂堂部騎兵數十名在古城大小白莊一帶出沒、旋見我方警備嚴密、遂復折回、又據確報、劉桂堂大部現在永寗東南東灰嶺一帶、其一部在永寗附近、劉本人在劉斌堡以西之東白廟、似有進出二道關之意、又日使館武官谷荻昨日下午晉謁何委員長應欽、對於劉桂堂之行動有所聲述、據該武官云、劉曾派其代表赴日軍方面、謂因所部給養困難、擬暫駐停戰區內就食、請予諒解等語、但日方對於劉之請求已經拒絶、並謂如果劉部開入停戰區內、決照前次對付方吉之方法、將予斷然處置、古北口方面日軍已準備完畢、倘劉部不受警告竄入戰區、日軍即行出動、

時論

新年宴會之意義

正銘

詩云、維此春酒、以介眉壽、躋彼公堂、稱彼兕觥、此實爲吾國五千年前、春宴風俗之權輿、蓋古代民俗儉樸、正如詩經所謂、終歲勤苦、不敢稍休、及其歲晚務閒、乃敢相與宴飲爲樂、而新歲亦爲春冰待泮、東作未興、故得乘時宴敘、踰此便爲荒亡、非若今日三五賓朋、言笑讌々便可聯袂偕行、同至酒樓買醉也、是故流連荒亡、引爲殷鑒、大之足致覆國傾家、小之亦虞身敗、裂究其荒亡之義、從獸無厭謂之荒、樂酒無厭謂之亡、從獸指田獵而言、今則榛莽漸次芟薙、難容鳥獸繁孳、縱有魯人獵較之思、已無隨地敗遊之舉、至若樂酒無厭、乃謂之亡、究爲共醉同酺、抑或獨酌沈湎、雖未明言、但古人之視宴衆酌酒、等於恒舞酣歌、僅許於歲末年始偶一爲之、所以土俗民風、不至縱欲敗度、此正與日本國俗、以新歲之第五日、定爲新年宴會、朝野上下、罔弗率從、用意同其深遠焉、

按、日本正月行事所記、四日政事始、五日新年宴會、觀者得無訝其方當開始從公、即又肆筵設席、豈非示人以奉職、遊宴相聯乎、詎知古人定制初心、正寓以此爲限期意、從來酒醴聯歡、聖賢不廢、惟若漫無制節、恒易流於荒亡、乃特標此嘉辰、爲舉國大宴之日、正於無形之中、表示除此一天、公式之酒宴徵逐、私讌之醉舞酣嬉、皆非所宜、蓋無論公私宴會、胥未免勞民傷財、廢時誤事、長夜縱飲、不免休力疲敝、日間服務、必致精神惝怳、且也、服飾之微、平時樸素無華、久亦習爲奢侈、酬醉之後、偶因逢場作戲、漸亦走入狹邪、凡此種切弊端、多由應酬而起、廢除宴飲理所不可、謝絶會食、情有難通、指定宴會日期、隱爲防微杜漸、庶幾人情物理、酌劑適得其平、吾因感於日本之新年宴會、用意甚佳、不禁觸類引伸、而及於大連市內、國人交際、之終年宴會、擇善而從、提出商榷、

大連居滿洲國門戶。水陸要衝、航軌四達、來往之商旅既衆、應酬之宴會自繁、此爲地方發展、勢所必經階級。比年經濟潮流、世界同嗟不況、商工百業直接間接、影響所及、咸覺蕭條、惟獨酒樓飯莊、其局勢堂皇、營運得法者、固然利市三倍、等無次之者、俱各足以支持、下至局面較小者、亦皆無不獲利、比較其他營業、洵堪稱爲幸運、試於六街電燈、普放光明之後、行經大小飯莊、覘其繁盛景象、門前則車馬紛陳、樓頭則笙歌聒耳、幾於比戶皆然、古人所謂夜夜元宵者、若以譬喩大連各酒樓飯莊、殆可當斯盛況、

然一念及日本之新年宴會四字、國人則竟可改爲終年宴會、一字之出入、意義已判若天壤、然亦不宜一筆抹煞者、則大連國人、雖終年宴會、其間確有基於日滿之聯絡感情、商業之周旋介合、開會之歡迎餞別、友誼之酧答往來、等諸作用、與流連宴飲、酒食交驩者、迥有不同、因大連本爲商埠、自不免有商場中、不可減省之儀文交際、然即此之商場交際、實亦有應當改良之必要、姑擧其小者而言、近年習俗、日進奢華、且不必遠徵三十年前開港時情況、即如民國八年、金融圓滑、各業活潑由是宴會交際、漸趨奢華、嗣此商況雖不如前、而頹波日下、展轉相循、力挽狂瀾、空存宏願、是在商界領袖諸公、視所應爲、躬自倡導、轉移風氣、即所以永久流芳、不禁馨香以祝之矣、

蔣向中央貢獻解決 土地問題意見(續)
採和平途徑使耕者有其田 政院五部組審委會

創施毒計 厲行查田運動、凡初與雇農佃農得同享分田自耕者、不旋踵即被查出、謚爲富農而壓迫之、又不旋踵即原屬佃農者、亦被查出、謚爲新富農而壓迫之、當初分地主之田時、殘殺及其家屬、嗣每經一度查田、殺物同被掠奪、生計斷絶、稍抗即殺、其作用在令足以餌人之農田、永不固定其關係、始能盡陷赤貧、驅人以戰、此爲赤匪忘恩奪取政權之煽動戰略、而農民被其犧牲、農耕因以荒怠、皆目覩之而忍心不顧、又懼其殘酷內幕被人揭破、乃冒稱爲土地政策、

以紫亂朱 其罪惡較諸歐西當年假借自由爲羅蘭夫人所痛恨者、更加萬倍矣、本黨凡號稱土地政策者、其果如此乎、平均地權之制、其着眼至少有二、一爲分配問題、一爲經營及整理問題、諸同志須知、既就分配而言、本黨早有信條、即遵奉平均地權遺教、應達到耕者有其田之目的、而關於經營及整理、則應倡導、

集合耕作 以謀農業之興、蓋本黨立場、不認階級反對鬥爭、關於土地分配、自應特闢和平途徑、以漸進於耕者有田、昨年豫鄂皖剿匪總部頒行土地處理條例、其要旨在承認業主地權、保持目前農村秩序、而附有兩種條件、一爲凡本村有耕作能力者、必令計口授佃、重在均耕、不在亟亟均其所有、一爲採限田遺意、規定私有地畝之最高限度、凡擁有逾限土地之業主、則用累進法、課其田租所得稅、即以此項稅收、爲流通當地農業金融之用、循是以進、不耕而獲之地主、收益有其限度、勢且改投資金於他業、而能耕者獲取土地之機會甚多、絶對需流血、與各國創設自耕農之用意吻合、不寗惟是、因鑒於自耕者自身或其子孫一旦輟耕、則耕地仍有歸還地主之可慮、遂更進一步、提倡由同村之業主、自耕農佃農共同組織利用合作社、管理本村土地、調劑業佃衝突、遇有本村售田、先儘合作社購入、

平均分佃 於社員、積時累月可令村田盡爲合作社所有、在村田全歸社有以後、凡不事耕作者、既無土地關係、當然非合作社員、而能經耕者、則可由合作社、以永有其田、縱時或綴耕、退社即了無售賣土地之繁重新分佃、無兼併不均之弊、而社員承耕社田、對社所納田租、即由社用爲改良耕地之費、無坐食分利之業主、更無業佃衝突之可言、此以合作社爲富有彈性之土地、

分配工具 當其可入也、購獎勵銀行對合作社優待放款、遵循交易常軌、不需政府沒收、或發債收買土地、而較十之、及其分佃也、當依本村各戶之耕作能力、公平分佃、隨時由社評定增減、不勞政府派員專任分配、更不似赤匪之區蘇維埃、數厭良懦、爭肥攘沃、迄無寗日、至於土地之經營及

整理問題 則會然可隨時利用合作社之發展、以導入於集合耕作、及共同整理之途徑、凡茲所陳、年前頒行剿匪區內土地處理條例、及合作社則中、悉有規定、粗具倪端、絶非敢謂完善、惟確信其具有條理、首尾一貫且較合國情、不失爲富有實行性之土地政策、至少可供試行通來各方同志既多關心土地問題、特縷擧所知、提供研究、冊盼不忘本黨立場、不爲赤匪宣傳所惑而能虛衷循理、多予匡正則不第剿匪省區土地問題得有解決、黨國前途、實利賴之、除如囑當仍隨時以匪區慘狀報告外、特先發表個人對於目前土地問題之亟意見、以貢諸同志之參考、中正叩、(完)

大同二年國內大事記(續)

四月

一日 日滿航空郵便、本日實行延長幹線、
▲日軍砂川支隊、本日佔領石門寨、
▲蒙古王公、本日由赤峰、乘旅客機二架、赴新京朝覲執政、

二日 中央交通部、着手辦理民營鐵路、擬就民業鐵道法、
▲日滿婦人、本日於新京、組織振德婦女會、會長謝外長夫人、

三日 滿洲國棉花協會成立
▲本日於奉天舉行創立總會、
▲奉天全省商務聯合會、本日午前於市商務聯合會開幕、

四日 國務院本日開第十四次國務會議、議定重要案件五項、

五日 赴歐美之執政代表、丁士源氏中將、本日午後返京
▲日滿要人皆於站頭迎迓、
▲蒙古巴王以下九名、本日謁見溥儀執政、復訪武藤軍司令官、
▲奉天省公署、爲水田開發、以十五萬五千元、着手東陵渾河間之新運河工事、

六日 本日丁强軍、佔據海陽鎭、
▲政府於京孔子廟、設立國立禮樂學校、

七日 新京特別市署、與滿鐵共同以二十萬資金、開設居獸場、與家畜市場、

八日 政府令滿洲里警察隊、正式遮斷往薩貝加爾貨車直通聯絡、
▲中央財政部、決定於十一日一行七名、赴日本視察租稅制度三星期、

九日 政府於長城線以東臨檢縣、設定山海關接洽工作委員辦事處、民政部土地司、三村富士赴任、
▲丁交通總長、對蘇聯側之不法行爲、聲明採用新對策、
▲公主嶺、與伊通、懷德兩間之自動車路、着手測量、

十日 親滿義勇軍李際春、率部下進襲秦皇島、(未完)

大連 協茂盛綢緞皮貨莊廣告

本號應時運到呢絨衣料花色奇麗大宗皮貨亦皆到齊種類繁多不及備載化粧物品寰球雜貨猶甚齊全各界應需應有盡有定價劃一格外低廉並備禮券餽送甚便惠我諸君尚希關照是荷

地址 浪速町五十番　電話 長五四五三 長四六三二 四九八八番
分號 協茂東綢緞莊 奥町五十四番地 電話五〇四七番

營業科目　物品販賣、代辦客事、運輸輪船、造船、水火保險及附屬事業
滿洲出張所地址　牛莊、安東縣、奉天、新京、哈爾濱、
採辦貨物　滿洲特產物、麵粉、煤炭、煤燋、鐵道用品、各種機械、小野田龍牌洋灰、洋火、紙類、麻袋、木材、流安(肥田粉)其他化學肥料、酒精其他工業藥品、五金礦石類、綢緞布疋、鹽、海產物、沙糖、罐詰類、日東紅茶、伯剌西爾珈琲其他食品膠皮底鞋、

三井物產株式會社大連支店
大連市山縣通八十二番地
電話代表七一〇一番

此次福井本廠如左記之地點設一支廠、並決定自一月二日開始直接批發販賣、關於本廠自製品可直接販賣、深信較他處之物品極爲低廉、不限多少請隨意購買是荷、本廠製品如毛葛、電機葛、緞子、及毛毡綿布等、今爲優待顧主起見、在本年中限制買有五疋者贈送市內電車回數券一册、勿失良機是幸、

滿大電織廠大連支廠
大連市西崗街百十五番地(停留所前)
電話二二五三二番

恭頌
北鎮縣長鄂公舒敏暨參事官四本直孝副參事富田直次警務局長關公鏡清及指導官奥多正幸大隊長何瑞生之德政

日月其邁國祚肇三際茲年登大有盜匪肅清士農工商各復其業謳歌鼓舞共慶王道政治吾縣人民之得此愉樂者皆我縣長鄂公子寬參事官四本直孝副參事官富田直次警務局長關公鏡清及指導官奥多正幸大隊長何瑞生之賜也回溯九一八事變盜賊蜂起政治紊亂時我參事官四本於盜匪縱橫中犯危就職毅然以撥亂反正爲己任尤幸副參事富田應時就職輔佐得人凡諸善政皆次第舉行時匪猶未靖人情未安幸我警務局長關公及指導官奥多先後奉命涖止與參事官和衷共濟內修治理外攘醜虜並大隊長何瑞生勇敢有爲綏撫互用果朞月有成全縣大治矣更幸我縣長鄂公老成勤愼相得益彰下車伊始鑒知賭博爲盜賊之源嚴令禁止雖有少數不逞陽爲貿易暗設抽球射彈等變相賭博者亦被我縣長及參事官明察立即取締更復惠及窮黎捐廉組設粥廠使無告貧民不致流爲盜匪至於數公之一心一德共籌治理吾邑何幸得此福星當茲春回暘谷萬象更新撫今思昔益深感激群黎戴德無由報稱敝會等謹代表全境紳商民衆追述經過事實宣諸報端藉表德政云

北鎮縣全境公益會 商會 仝具

各地新聞

新年小醜猖獗 搶刧案件層見迭出

【泰安鎮】光陰似箭。瞬息又屆新年。各界均得忙碌不迭。惟商業家追索前欠。一般無金之游民。即是鐵齒。亦無可再搪塞。其不軌之心頓生。三五結黨。伺機行刧。近幾日受搶者甚多。昨東門外徐姓家。以種白菜大葱爲生。近兩日存有大洋十餘元。被小醜偵悉。於本月廿七日晚間。突來三人。踹門入屋。先將徐某用棒打倒。次將財物搜掠已空。佚鄰佑知覺時。該匪早已無踪云。

糧車被刧

本鎭城西北十里許。三號井屯。住戶李云才者。家中稍有積蓄。向租種柳姓地多年。僅有全副車馬。藉度生活。於本月廿六日早。趕車來鎭賣糧。行抵城北五里許。前腰屯。突來胡匪十四名。遂將車攜住。齊來前將李姓綁縛在地。即揀良馬綁去五匹。往東北竄去。又有一時之久。來人始將李某解釋。李某又借馬匹。將車運回本屯。至家老幼相抱痛哭。李某遭此之刧。恐明年之地。無力再種云。

擊傷官兵

本鎭城西十里。赫保長屯南邊。有蒙人王某。驅車由東西行。突遇胡匪四名。攔車搶刧。佚匪走後。王蒙古跑至赫保長屯。大呼求救。帮爲擊捕。該屯素誠者多名。掄槍跨馬。盡力追擊。蒙人亦隨其後。此際駐軍第三連兵數名。經道回街。蒙人疑匪復返。臨槍向擊。遂將兵擊傷一名。幸中於腿部。未傷筋骨。當時兵以蒙人是匪。均下馬應射。幸未至開火時。雙方探悉。各知彼此。雖悔亦無及矣。遂將負傷者。舁回本鎭。請醫調治。將來如何辦法。容訪再誌云。

捲土重來

前在林甸境內竄擾大股胡匪東洋樂帮。曾被本鎭高團長。已將其捕滅多日。昨又傳來警報該東洋樂匪首。又嘯聚成群。三百餘名。由依李軍入本境。通寬。通南。兩鎭一帶。到處搶掠。姦淫焚燒。慘不忍聞。高團長廣賓氏。遂帶本團騎兵。二百餘名。迫擊砲兩尊。於昨日廿二日。馳往該處追剿。臨行各界齊集團部。恭送高團長。祝其早獲捷音。殄滅群兇。衆人敬拭目以待云。

縣公署設臨時防疫委員會

【黑山】縣公署。前奉鐵路局函。組織防疫委員會一則。已誌本報。昨經該署於本月念六日。假醫藥研究會內。開會組織。是日奉山鐵路局派防疫員二人涖會。演說百斯篤侵入防止法。併臨時推擧委員長一名。爲縣長李銘三。副委員長二人。爲奉山鐵路警務段長張端青參事官美農豐吉。委員爲警務局長王奉璋。指導官山田節。商務會長李世昌。農務會長王藹賢。紅卍字會代表曹明新。醫師會長劉五昌。及縣城各醫生。會址爲縣公署。由是日成立後着手進行防止。以防不虞云。

龍媒國畫展覽會

【黑山】本邑青年學子馬君龍媒。係故科長馬凌雲公長公子。青年老誠學品雙優。對於古今書畫苦心研究。頗有心得。昨聞該馬君言自繪國畫數十幅。茲定於本月卅一日。假第五女校院內。開龍媒國畫展覽會。由上午九時起至下午四時止。歡迎各界參觀。想是日愛好美術諸君。定能前往觀覽。必有一番盛況。可謂後生可畏誠不謬矣。

癮士服藥身死

【赤峰】本邑南箭亭子。住戶回民米萬春。年四十九歲。以馬經紀爲業。家道小康。上有老母年近古稀。下有嬰兒七歲。其妻王氏。居家四人。而米某性嗜鴉片。身軀衰弱。素有氣短之症。於昨廿三日。上帝務其營業。賺洋三元。可謂厚利。米某意欲服藥治病。晚間旋里。行抵六道街郎醫士門首。即行進門診治。當經郎醫士憑脈開方。給藥一劑。米某携回令其妻煎藥。米某吸用鴉片已畢。其妻將藥煎熟。米某當即服下。約半時許。自覺腹堵塞已極時不可忍。乃臥於炕上。其妻送水呼喚不醒。經時既久。救護無策。而竟命赴陰曹。米某之死。抛其老小。可謂痛慘已極。其妻王氏。恐其藥性不良。或與鴉片相反。乃於今日與郎先生發生問題。究竟情形如何。正在考驗中。事關生命。將來結果。容訪再誌

縣農會通知各區 令購覽農業雜誌

【彰武】縣農會。於昨奉到縣公署訓令內開。爲購置農業雜誌。其內容豐富。對於發展改良農業。使人民了解。該會奉令後。即用墨印謄文。轉飭各區村會知照。茲探得其原文如左。

逕啓者。案奉縣公署訓令。第四四四四八號內開。爲令遵事。案准農業進步社。公函內開。謹啓者。久鑑於要改良農業派。從根本發展。農業知識不可。因今後之農業。實爲頭腦之農業。亦即知識之農業。有農業知識。農業之改良無往而不利。無農業知識。而從事農業眞無異。盲人騎瞎馬。夜半臨深井。一般之危險。觀今日之農家。正如此缺乏農業知識。因而生活險於可憐之境況中。故救濟之法。必須對症下藥。即由報本濵灌。農業知識是也。敝社乃爲此起而刊行農業進步。月刊。漢文雜誌。專以淺近之文字。介紹有用之農業。引証舊法之得失。指導改良之方針。人人皆可了解。易於仿行。確信。爲一般農業之機關。或一般之農家實業之學校。等等機關。或個人所急需。切要中讀物也。因久仰縣長。熱心農案。主持實業建國。振興農業發達。地方素爲民衆所望。故用特此專函。敢呼籲於前。萬望縣長情逾格外援之。以手起而盡力提倡。廣爲介紹。最好先由各村下手訂閱。因村公所。乃係一村之公衆民聚會之場所。一份便可供給多人閱覽。倘貴縣各村公所。全得訂閱。則將來貴縣內之農業等處。當有莫大之進步也。如復縣長鼎乃玉成。自當永銘心板。茲附上該雜誌樣本。伏乞敢共同訂閱之法。以謀手續之便利。大爲感盼之至。等因准此。令仰該會轉知各村長。訂購農業進步。雜誌一份。使供多人閱覽。以期收良農業。並將價欵繳縣。以便轉訂。速報爲荷。此令。等因奉此。查此種農業雜誌。內容豐富。對於發展改良農業。有莫大之利益。全年共計十二冊。共收價欵二元。各村均可訂閱。除分函外。即相應函請。貴區會長查照。以期便轉知各村。認眞訂閱。並將價欵隨函一併繳會。以便轉訂可也。此致各區農會知照云 (生)

大擧搜索匪賊 全旅一齊總動員 旅長亦親自出馬

【克山】駐克陸軍混成第四旅旅長賈金銘。近鑒於所轄防區之內。迭經派隊搜剿。對於大股胡匪。雖已絕跡。而三五成群之小股胡匪。出沒無常。爲害地方。仍恐在所難免。於是安不忘危。爲防患未然。一勞永逸計。乃飭所部三個團。一齊分頭動員。於防區內大擧搜索。以期根本肅清。其本人亦於昨(二十二)日拂曉。整率部伍。向〇〇地方。親身出發。隨地督飭游擊。以期毫無疏漏。茲將其告諭民衆的宣言。節錄於左。

駐克山地區陸軍混成第四旅旅長在剿匪的時期敬告我們民衆幾句要緊的話

本旅長。一向因爲軍政的忙繁。未能時常出外剿匪。因此合大家相見的時候很少。所以心裏有許多要說的話。始終莫得着機會。合大家說說。實在覺着有些不安。今趁着呈奉司令官的命。令出來剿匪的時期。合你們大家。說上幾句忠實的話惟因戎馬倥傯。時間短促的關係。只好揀最要緊的。合你們說上一說。萬望你們大家。於百忙中。抽來一部分工夫來。仔細聽聽。好生想想。研究研究。究我所說的話對是不對。努力向上。各安生業。那才不負本旅長。對你們民衆。謀顯利的。一番苦心哪！

從前軍閥時代之虐政合人民所受的壓迫

以往舊軍閥時代。對待你們老百姓怎樣呢。？爲時現向不遠。大約你們大家。也許不至於全都忘了吧？就像以前的橫征暴斂。使你們終歲辛苦。幾乎不得一飽。濫發紙幣。使你們多年血汗積蓄。于不知不覺之中便行破產。號粮號草。使你們雞犬不寧。拉人拉夫。使你們父子離散。說起他們的暴虐。合你們所受的痛苦。眞是甚於洪水猛獸。敎人一言難盡。再要論起他們打胡子。那更糟不可言啦。要是胡子在西面。他們準會往東跑。不但放着胡子。他們不敢認眞打。甚至所過的地方。不是打粳米。便是罵白面。稍不如意。準能打得你們鼻裏冒火。你們想想。不比胡子還要厲害十倍嗎。？人民怎能安居樂業呢？

滿洲國成立是我民族自決的表現

我們因爲甚麽要成立滿洲國就是因爲民族自決。怎麽叫民族自決呢？譬如說。你們的家。是願意自己當。還是願意別人來替你們當的呢？不用你說你們是決對不願別人來替你們當。而願自己個人當的。所以成立三萬民衆因千爲不願。別人來當我的家。才藉着友邦日本好意的援助。把我們固有的滿洲大陸。從舊軍閥把持暴虐之下。奪了回來。自主的成立了這個滿洲國。簡捷的說。我們滿洲國。完全是我們三千萬民衆。爲的脫離舊軍閥之種種虐待而成立的啊？你們試想。從前舊軍閥時代。既像那樣暗無天日。暴虐人民。是凡稍具血性的人。誰不痛心疾首而不甘忍受的。不過是苦於强權壓迫之下。而無可奈何的。好了。成立滿洲國。就是因爲要解除中衆的痛苦。合打倒舊軍閥的民迫。所謂把民衆救出水火之壓。而登之衽席之上是了。

我們民衆就是滿洲國的主人翁

我們滿洲國的成立。既然是民族自決的。是爲解除民衆痛苦的。所以我們三千萬民衆。就是滿洲國的主人翁。你們大家。都應本着主人翁的資格。藉着友邦日本的援助。來同心協力。擁護建設我們的滿洲國。

軍民應協力撲滅反動份子合胡匪

新國家軍隊。是完全爲你們民衆保安謀幸福的。你們民衆。就該合軍隊協力。倘若知道有希圖破壞滿洲國的反動份子。煽惑謠言。打算把你們民衆。重新拉到他們虐政壓迫之下。合一般胡匪姦淫擄掠。擾亂地方的治安。你們就該合軍隊站在水平線上。一致團結起來。把他們打倒。以免把你們重陷於水深火熱之中。所以你們要是知道匪人或反動份子所在的地方。就該立刻報告軍隊。以便派兵撲滅。如恐公開報告。得罪了他們。與你們不利。可以暗中報告。我是絕對嚴守密秘。毫不洩漏的。

王道樂土現於眼前

大家永爲太平世界的人民

我們如果軍民協力。能把反動份子合胡匪全都肅清了。將來地價增高。物產昂貴。實業振興。礦產開發。到那時。農歌於野。商謳於市。老有所終。幼有所養。安居樂業。無侮無爭。王道樂國。現於眼前。凡我人民。共享盛世太平之幸福。那是多麽可喜可慶的呢。

本旅長言有盡而意不可終最後惟望你們牢記勿忘

本旅長。要向你們應說的話很多。惟因現在限於時間的關係。一時不能充分的發表出來。所有以上所說的。總望你們大家牢記在心。不要視着廢話。把他忘却了。那是我極端所盼望的啊！！！

三角山村隊長果設賭歟

【析木城】三角山村公所隊長。某(姓名姑隱)素無正行。兼有嗜好。於經濟支絀之下。遂異想天開。每於村長外出之際。即設賭乞頭。漁利中飽。若該隊長。即身膺國家官吏。本宜奉公守法。潔身自愛。庶幾正己正人。何能圖此些許小利。竟置法律人格於不顧。以身試法。自甘咎戾。未知該管村長。聞也未耶。或有別種情形耶。所聞於斯。有否別種關係。容訪詳誌。

年關期中見聞一束

【山城鎭】本鎭設立電燈。十數餘年。自商會接辦。購換新式機器。市面燈光。立見發展。然而路燈雖然安置。不過距離數丈。置燈一盞。街市遼潤。未免多方黑暗。竊賊夜間。易於潛藏。警署爲防患未然。以盡職責計。遂勒令商家各戶。安設門燈一盞。以便防患匪賊。有所准備。即將知會燈廠。進行工作。未旬日。一千燈頭。完全報竣。而電力一放。則燈光閃耀。夜間街市行走。儼如陪都光明之樂境也。

花炮本係無形消耗之樂品也。非錢法鬆通。物產豐富。方能暢銷。如此天年。粮行慘落。民生艱窘。吃穿尙顧不周。豈有閒欵。去買花炮。該行感於銷路遲滯。惟恐出售。汝高吾低。紊亂行情。因此組織公會。定價出售。設想雖然周備。其奈問津者。寥如晨星。奈何。

牛肉向來爲回敎所操縱也。現年又添韓人宰殺。彼賤我貴。紊亂行規。回敎殺牛。須納國稅。又需許多喂項。韓人國稅錫除。牛擇瘦牛。隨買隨殺。既免稅欵。又省喂項。零賣較比回敎。自然價廉。彼此角逐。回敎終歸失敗。

年紙乃係中國時代。習俗成風。每到年終。必以年紙爲急需之物。究其實在。不過一些香爐紙碼。虛耗金錢而已。値此新國成立。舊歷早應廢除。以符新國制度。與新國民之精神。新年點綴。需以相當娛樂。以壯興趣。何必買些紙片。滿壁沾糊。況我滿洲建國。政治刷新。我輩勵精。承宜滿醒。若在糊塗從事。有用金錢。無用虛擲。一旦饑饉臨身。再求節儉。悔之晚矣。

特產畧見抬頭

【遼陽】邑特產物。大豆高粮等。前曾一落再落。致農民咸抱戚々於貧賤之心。茲因新年已屆。金融界頗有起色。故特產物。亦隨之而藉漲增高。雖未有鵬飛一萬。鯤鵬三千之勢。然稍抬龍頭。亦足使彼億萬農民。眉爲之一展云。

賣荒人中途被害

【熊岳】城南鑲黃旗村人。白忠義者。五十八歲。因在朝陽鎭。置有荒地一方。於月前前往變賣。得價大洋四千五百元。除匯家三千元外。手中尚存千餘元。擬於歸家之途。往訪西豐縣。居住之某親家。藉以探望。再行回籍。於新年前某日。由朝起身。就赴西豐之途。僱乘大車代步。不意起程之日。未能投宿。天已將晚。突由車後。趕來胡匪幾名。未及分說。直將白某。由車拖下。將腰內所藏之錢。盡數奪去。復將上下衣剝下。一匪鑿開河冰一孔。將白投入窩內凍斃。當由車夫。報知其西豐親家某姓。遣人將白屍撈出發葬矣。論者謂。白某中途遇害之事件。定有原處知情者。眼線所爲。白某之死。九泉下。亦難瞑目云。

悍匪中洋落網 供出同伙正偵察中

【析木城】退兒海岫邊境之悍匪齊某。(遠來帮副首領報字中洋)。曾於本年春。勒贖海十區蔴兒峪。滑石公司職工數人。雖經各方軍警協力痛剿。卒賴該地。山高嶺峻。偷生半載。秋季青紗障倒。匪勢難支。乃匿跡鄉意圖倖免。孰意天網恢々。於本日(二十九)。有今春被綁滑石公司之周鳳麟。赴東村辦事。行至材木溝。(海十區界)突與該匪相遇於途。即時密告十區警察署。該署長聞訊後。當即率人將該匪弋獲。審詢後。該匪自認爲匪不諱。復供有東大嶺住戶。安福軒。安曰德。殷萬福。王某等數人。同伙搶刧。現經該署長派人偕同梨樓堡自衛團。將一干人等傳至十區。究竟該安某等數人。是否同伙。或有別種情形。容訪續誌。

永陵大祭盛典

【興京】永陵乃清代先祖肇興。景顯四代。僅葬衣冠之所。歷逢冬至。由司祭員擧行致祭。今歲本縣々長張文山。以是爲滿淸史發始之源。節屆致祭之辰。擬成重擧。以表遺榮。於月二十二日(即冬至節)本縣縣長。並署內各局職員。紳商學各界。約數百餘人。一併參加與祭。於午前十時禮畢。撮影以晏。頗稱盛典云。

除舊日天氣和暖

【熊岳】時値交九。爲一年最嚴冰冷之日。惟今歲天氣。異於往昔。自日前降雪後。天即晴霽。和暖如常。除舊日。仍然風絲無動。旭日高明。

慶賀新年 女師表演新劇

【遼陽】邑二道街。女子師範學校。校長徐止敬。茲鑒於時値新年。宜有慶典。藉茲聯絡師生之感情。抑且啓發童蒙之心理。爲此前曾諭令該校自治會。從事預備。新劇多幕。於日昨三十一日。在該校表演。並邀請各界參觀。倍極一時之盛。年關逍遣。莫此爲尙云。

便衣匪途中攔路 行旅則飽受驚駭 北勝分配黨羽將欲動作

【千山】遼七區寗遠屯村西方。於客月廿五日。發現便衣匪三名。在途中攔路。彼時有平頂舖李忠德者。及其他數人。均被刧搶。同時有一馬車夫。囊內有大洋四十餘元。亦被該匪搶去。此後匪竟逃向西方去。

遼陽縣過往碑南方一帶。於客月廿五日。匪首北勝。率黨羽十餘名。擬欲施其搶掠行爲。刻已分配各地。以施其惡劣行爲。而行强搶。望該村負警備之責者亦注意云。

搶刧行人 七區發現胡匪

【鞍山】遼陽西。七區界內。馬家屯。住民馬寶餘。於月之三日。早二時許。赶三套大車一輛。赴八區狼洞運粮。行至六間房附近。遇有步匪三名。各持槍械。搶去皮襖一身。毛衣一件。搶畢向西北逃去。當經七署派警團追緝。該匪已遠颺無踪矣。

擧行新年互禮會

【鞍山】本驛於元旦擧行新年互禮會。會員日滿側之各機關。及紳商各界。會址設於日站尋常小學校。於十一時十五分入場。當有地方事務所長。及警察守備隊長。羽山隊附。及各界署長。憲兵隊長。及首腦祝詞。繼則三呼萬歲。並備有美酒佳餚。開懷暢飲。各界入場人員。計二百餘人。至午後二點。始行閉會。席間觥籌交錯。頗極一時之盛云。

慶賀新年 機關循例放假

【龍江】本埠各機關現奉總務廳通令。以慶賀新年。准放年假六日。以資休息。而便消遣。惟於三年一月一日早十時。各機關人員須赴省公署。擧行團拜禮云。

徐夢山設賭抽頭 呼盧喝雉無人問

【龍江】本埠花園路同友店院內。東南角。有草正房三間。用木板樹立棚欄。而開向西之小門。雖在同友店範圍之內。但係另一跨院。在此小院之三間房東頭。住有徐夢山者。籍天津。現與永安里四等妓館某妓(名未詳)併度。火熱極點。惟因該妓素有阿芙蓉癖。每日化用甚夥。而該徐夢山又無相當進欵。供其揮霍。遂妙想天開。終日招聚賭徒。設局營利。以此所得。求歡情人。或日或夜。嚴如專業。耗無忌憚。其賭博種類亦不同。有門紙牌者。有打馬雀者。有弄牌九者。日夜相繼。間斷時少。據聞該徐夢山設賭抽頭。已非一日。凡左近之小商人及店中住客。咸知其素以設賭爲業。故一般嗜賭者。無不趨之若騖。因而營業賴以發達。命運得以綿延。而該徐某亦從中漁利。囊橐累累矣。似此終年以設賭爲營業者。竟無人過問。任其魚肉無智之徒。不加禁止。殊爲費解。且賭爲盜源。對於市面治安。極有防害。若不立予干涉。滋害非淺。希有地方責者。注意及之。設法捕滅。以除根害。幸甚幸甚。

永安里大坑沿 金高麗大賣嗎啡 陳子芳助紂爲虐

【龍江】本埠永安里迤北。俗稱大坑沿一帶。向爲韓人盤據販售鴉片。嗎啡等。毒物之淵藪。自日滿磋商下令禁止私販以來。多亦飲跡遠走。不敢干法販賣。近有該大坑沿北二所房西頭第二家。(即姜大寶下處東屋)住有金高麗者。由房東白某手用高價將房賃妥。每日引誘一般銀針客到彼處。扎嗎啡。日夜不斷。公然私售。大賣而特賣。並雇有素與嘗扎嗎啡者有關係之滿洲人陳子芳者。爲其助手。以便借紹引誘。並爲把風。而免發生意外。被官方捕獲。且如有偷來物品換鴉啡時。完全由伊主張定價給藥。據聞自實行販賣以來。因有陳子芳之拉攏引誘。營業異常發達。大有澎漲擴大之勢。似此不顧法紀。私售毒物。遺害市面之根據地。若不即日捕滅。殊有礙於治安。且伊等專勾引匪徒。出外偷盜。到彼倒換變售。尤與治安上發生重大障碍。切望日滿當局。赶速調查捕滅。勿使蔓延擴大。流毒民間。則地方幸甚云。

花園路分所長 馭下有方督飭得休 對於夜間尤爲注意

【龍江】本埠南區警察署花園路分駐所。自張分所長接事以來。對於分配崗警。佈散巡邏。無不嚴慎周密。以期保障治安。是以向稱雜亂之地宵小混跡之所。得以安靜逾恒。且該分所長因住民咸皆頌仰。以管界西臨嫩江。北靠大橋。當此冬防之時。更宜格外防範。混免發生意外。故嚴飭警士。細密檢查來往行人。借防匪徒混入。而於晚八時前。即令各小雜貨商閉戶上板。如有購物由門上小孔換遞。以防不逞覬覦並加崗防備。復以遊動警士。來往逡巡。以靈通消息。而每夜。必親出查看數次。惟恐屬下之不盡職責。其督飭得休實爲別者所不及云。

房東房戶 因爭房價互控

【拉哈站】本站商號因房租昂貴。賣項不佳。不堪賠累。相繼歇業者不下十餘家。前經商會具情呈請縣署平抑房價。當經派有李科員伯勳君到拉。召集各房東房戶開會數次。關於租貴之利害。諄々開導。舌敝唇焦。但忠言逆耳。各房東以爲租房有定期。多者五年三年不等。立有字據。租勻二八兩月交淸。現租價收齊。各商應履行契約。實無減少之必要。故該科員礎商令至低減十分之一。而房多者。計算賺減數千之鉅。仍未應承。無法李君回署。產主劉玉山代表晉縣起訴。要求明春自行減租。各商號亦具呈辯訴。非達到圓滿地步不可。刻正各不相下。雙方據理爭執。推原其故有以房租入股而開生意者。有自設商號而還餘房出租者。有專以市房壟斷居奇者。均屬强有力之房閥。從中奔走聯絡鼓吹。以爲買地蓋房。煞費經營。耗欵千萬。得租有限。遽爾減少。不啻損失生命。因此惹起互控。將來能減與否。正在訟中。殊難逆料。以余拙見。莫如有房者嫌錢少。可不租。租房者。嫌錢多。可不住。一言蔽之。可租則租。可住則住。何必訟爲云。

第三營剿匪凱旋 匪團擊潰救回人票馬匹

【豐樂鎭】確息於月之八日。據本鎭東南方向哈達溝屯。土地來豐報稱。於夜間竄來名目不明。利等股匪四十餘名。盤踞搶掠。討伐隊第三營長永言。率所部即時出動往剿。於十時到達目的地。偵察匪之確數百名。已於下午六時向正南方向逃竄。該營跟踪追擊。至下午四時。匪復佔領九井子之二龍山之憂勢地形。該營長勇而知兵。運用甚妙。與匪鏖戰四小時。將匪擊潰。陣斃者甚夥。救回肉票二名。得獲大小槍三枝。牛馬十匹。經業佈告招領。並陳斃匪首級示衆。以寒匪膽。及得穆槍枝馬匹另文呈報矣。據云如此之巨匪。受此痛擊。餘者皆聞名遠颺。不敢犯境。而現今豈鎭之治安。頗抱樂觀。故此陳營長深爲一般人民之歡迎云。

鮮人私存烟土 被警搜出送懲

【延吉】本市延字街住戶鮮人祖永中家。存有烟土。事機不密。被警察探知。由二署韓巡官帶警前往搜查。尙搜出烟土五十兩。因祖某未在家。將伊妻帶去。至如何辦理之處。容訪再誌。

討債興訟 欠錢不給反說不欠 債權控告送交法院

【洮南】劉鳳鳴者。山東人也。素指包修土工爲業。今夏六月間。曾將洮街馬路包妥。當有工頭周慶東。由劉鳳鳴手包修小工。是時該二人。感情融洽。該周慶東。曾長支大洋六十元。嗣因工程完竣。亦未補齊。日昨劉某。向其追討。周某不但不給。反言不欠。周劉二人。竟動干戈。劉某以周某。欠錢不興。反行動武。並言不欠。實難忍受。遂到一署控告。傳訊兩造。各執一詞。逐送法院矣。

炭烟薰死四人

【昂昂溪】本站鴻興源估衣舖。掌櫃裘祿之。係山東博平人。有同鄉劉明治。劉德。劉榮岩。李太嶺。盧希安五人。均服苦力爲生。數年來稍有積蓄。現結伴返里。於月之二十二日。由富拉爾基來昂。擬改車南下。當日投該號內次日晨起。該號司賬王明安。至舍一看。五人被炭烟薰死四人。其餘一人。生命亦危云。

孟隊長紀律嚴明

【本溪】自衛團游擊隊。大隊長。孟凌雲氏。品學兼優。經驗宏富。自去歲任差以來。督飭團隊。四出剿捕。每次斃匪奪械。活捉無算。以及救回人票等情。前後接仗三十餘次。以致胡匪聞風傷膽。地方賴以肅清。茲有新收第一中隊長。趙恩志綽號趙二虎。不知改過自新。竟敢任意姦掠。昨經派員查實。立即稟明就地槍決。該隊長。執法如山。無不咸稱紀律嚴明云。

胡匪房捐 每間一元五角

【輝南】本邑四鄉胡匪。捐勒日甚一日。月之廿四日。據杉松崗來人云。現以胡匪捐項不利。故變方法。計議施行房捐。規定每間實捐大洋一元五角。現正積極催[illegible]

窮漢饑寒交迫 投江遇救

【吉林】日昨午後四時半。記者因事經過三道碼頭。突見一群人圍觀。趨前視之。乃一三十多歲工人。彼自謂日前赴敦圖線傭工數月。少得工資。及返遇匪刦掠。來城覓友不見。饑寒交迫。無處安身。投宿店亦不留。無奈何乃欲投江以了殘生。及跳入冰口。被人看見救出。江南警備司令部田連長因公經此。慨與滿洲大洋一元。該人感謝特甚。若乃工人。亦太志短。田連長好義可風。望諸君效之。

省敎育廳發放 各校年末獎金

【吉林】省公署敎育廳。茲已將所屬各學校。及文化機關。年末獎金。由總務廳會計科領訖。核算淸楚。於月之二十八日。通知各學務機關領發云。

新年中 匪徒乘機活動

【連山關】東石哈峯村。突由遼界竄來匪徒四名。各持手槍。匪首劉廷洲。與手黑。於十二月三十一日晚八句鐘。至下萬兩河村大滴台。將馮九文之子馮殿生綁去。同晚十二句鐘。復到大楡樹溝裏關殿閣家。又將其長子關恩如次子關恩操。一並綁去。行至城墻砬子底下。將關恩操放回。始行到村會報告。該村長聞報。即率隊前往追剿。結果如何。容訪再誌。

地照損失聲明作廢

敬啓者敝人領名 升科地大照兩張坐 落彰武七 區王花窩堡一段毛荒二百 五十畝扣實數一百畝一段二百五十畝扣實地六十畝於大同元年正月 初七日被匪搶去除赴縣署聲明補發外特登報端該照無論落於何人之手 概作廢紙特此聲明

彰武縣七區王花窩堡

趙景文謹啓

析居啓事

敬啓者爲析居事敝世居九台縣 四區五桂堂村茲於大同二年十一月十二日經親族人等着手按老二股均分老夥中來往貨借亦按老二股分担經業分明各無異詞各執分家單一紙存証惟長枝少弟兄三人亦於比時按三股分劈個人債務等項歸個人自理不與老股相干與另人亦無涉各有分家單存証由此各營各業各吃另飯並無絲毫瓜葛恐遠親近友有未週知者特刊報端鄭重聲明

十二月二十六日

九台縣五桂堂趙桂卿同侄 趙榮久 趙晉三 謹啓

鉛印 石印 洋式帳

書籍、帳簿、信箋、傳單、
諸表、及目錄等類、
股票、支票、貨物傳單、文
憑類、地圖、商品券、仿單等
裝釘優美堅緻比牢、披術既
巧價値亦低廉名片印刷詳
且迅速

大連市大山通
小林又七支店
電話 代表六一六一番 長 六一六三番

沙河口香爐礁海岸 忽發見被縊男屍
頸部以繩勒縛生前係被慘害 被害原因不明警署嚴緝兇

本市於去年年末。各警察署曾經大事警戒。恐不逞之徒於此時乘機擾亂治安。結果至除歲之夕。幸無何事故發生。市民皆得安度新年。詎於昨忽聞沙河口管內發生怪奇之殺人慘案。事頗離奇。被害原因刻尚未明。當此新正。突發此疑血事件。詎非一大慘事。茲經調查發覺經過情形如左。

四日午前十時頃。有市內元町居住之松本某者。於沙河口管內香爐礁第三區九十九海岸通行時。忽發見有一蒲草包裹。中裹「屍體」一具。漂浮於海岸中。當即趨至沙河口警署報告。該署得息。司法係中澤主任立率警員至海岸檢驗。據驗得死者爲一滿人男子。身長五尺一寸五分。長臉堂。平髮。高鼻梁。上穿棉襖。着灰色鞋。週身縛以繩索。頸部被用繩勒縛。兩手以繩縛於背後。蓋係被人「謀殺」後。投於海中。希冀滅跡。

並判明被害蓋在三日午後七時至四日午前一時之間。死者年齡在二十五歲左右。緣何被害。與兇犯爲滿人抑係日本人。則皆不明。該署發覺此種慘案後。即立行招集全体署員。嚴佈法網。大事搜緝兇犯。

「屍體」則舁往小崗子博愛醫院。實行解剖檢驗。內部無何傷害確係生前被人以繩勒死無疑。檢驗明瞭後。即將屍体交本市宏濟善堂。備棺暫行掩埋矣。

戀愛女招待 醋海翻波瀾
三角互爭禁臠 血濺咖啡館
倚紅偎翠情話喁喁中 自及陡至意樂盡悲來

月之三日下午四時許。市內新興咖啡館。忽發生三角戀愛慘案。被害者三河町十三番地白蓮社鶴田茂十郎之子(二十一歲)賦性放蕩。性好女色。曾與該咖啡館女招待發生戀愛。卿卿我我。難捨難離。孰知該女招待本係水性楊花。愛情不能專一。日久厭舊喜新。又與現住市內榮町二番地啦嘛商會司機遠藤勝雄發生不解之緣。孰知於三日午後四時半許。該兩人恰巧俱至該女招待處飲酒。該女因二客俱在。遂不能時倍坐於一人。後因在鶴田某處倍坐過久。且鶴田因酒過量。致有醉意。時與該女戲謔不令他去。致後遠藤發見。不覺酸素暴發。立發雷霆。當將腰中所帶之短刀持出。不容分說。闖至鶴田身前。舉起短刀猛刺。鮮血直如泉湧。殷紅滿地。橫臥於血泊之中。諸女招待及衆酒客睹狀之下。俱驚慌。咸奪門而逃。後經主人報告小崗子警察署。急派署員前來。將負傷送往於市內小崗子博愛醫院。施以應急手術治療。經過尚爲良好。遠藤於行兇後即行潛逃無踪。刻下正在搜查之中。

店員拐欵逃 係因戀妓 似已偕妓逃日

本市敷島町六番地日光商會村上淸一。有櫃夥日本山口縣生人三井勇二。年三十三歲。曾於客臘廿八日。奉執事之命去歸原討款。詎竟乘機不知逃往何處一節。已誌前報。今據調查。三井義與西通咖啡館女招待石川春子相識。彼此情熱。難捨難離。後將欵收在手中。電告其櫃至營口而未去。當即會晤春子。相偕至西公園保健浴場沐浴之後。信宿一宵。春子是日即向其館主白鳥辭職。聲稱回國。觀以上情形。彼等定係東渡無疑。刻下大連警察署已去照會日本探查逃犯。

衝衢交通 無虞肇事

(大連警察署保安係、對於所管之街市交通。力謀整理。不遺餘力。曾於客臘。對廣場千代田廣場。亦決定實行左側通行。以利車馬通行。派員偵崗。按班換勤。於新正元旦着手實行以還。所得成績。大有可觀。一般經營車馬汽車業者。御者司機等皆知注意。新年交通雜繁。幸無事故發生云。

中央卸賣市場 銷路滯澀

大連中央卸賣市場。業於本月三日已實行開辦。一般菜園果樹園者。前往出售蔬菜蘋果等物。爲數容容。適當新春。各小賣商舖或有積貨。故每日之銷路。頗爲蕭條。因市價較諸客臘時節畧爲低廉。查各菜車遍街叫賣之小販。日見漸少。由此觀之。除非臨舊歷年關。必無暢旺推銷之可能矣。一般生產者皆憂形於色云。

各公私機關 相繼辦公

大連五品市場。新年循例放假數日。以資慶賀。今新年已過。因於本月五日舉行開業典禮。自六日起照常辦公。市內沙河口。秋月町。伏見台。土佐町五公學堂。定於本月六日年假期滿。各該校於是日上午九時舉行開學典禮。

大連市役所滿鐵會社。各銀行。大連市東西兩商會。宏濟善堂等機關。定自本月六日開始辦公。

午夜高呼有匪 永安街之恐怖
警察赶到一無所有 事主其有精神病歟

沙河口管內永安街住戶刑長恭處。住有謝某者。於三日深夜十二時許。不知緣何。精神一時恍惚。突發覺似有匪自高丈餘之牆跳入院中。以手振動其窗。意欲侵入屋中行搶。該某於驚慌之下。大呼有匪。被諸鄰佑得知。遂俱起床外出高呼有匪。一面以電報告沙河口警署司法係。此間曾被在附近警戒中之密偵得知。遂高吹應援要求之哨。致在附近一帶警戒中三十餘名密偵得知。俱行前來。一時將謝某住宅四週圍得水洩不通。沙河口警署司法係得報後。即施行非常招集。前往出動。大事搜查犯人。比至刑事等冒險闖入其家時。見匪踪影杳然。一無所有。後再三訊問。謝某亦虛確不辨。不能回答。遂將謝某拘於署中。現正嚴加審問。以期明白其中之眞像。據觀謝或係故意虛報。仰係因精神恍惚所致。亦未可知云。

沙公同窗會遊藝會
第一晚觀者極衆 演員盡力博得好評 今日續演日夜兩場

沙公同窗會所舉辦之義捐遊藝大會。業於前日晚七時在市內敷島廣島舉行。會場門前車水馬龍。觀衆擁滿四週。場內幾無立錐餘地。不下千餘人。每至男女演員登場表演。博得觀衆彩聲四起。不絕於耳。其中復活的玫瑰。更爲精妙。各演員等之表演動作維妙維肖。昨五日繼續開演。前後兩場。觀衆較前晚增加數倍。頗極一時之盛云。

天花仍猖狂
新年逾後患者日聞 一日間竟多至數名

去年來猖獗一時之天然痘患者。至今病菌雖未稍減。大有日增之勢。於最近之日間。又有滿日人新患者數名發生。於三日日人新患者爲一名。滿人新患者爲五名。四日一日間。日人忽發現五名新患者。大連警署恐病再事擴傳。蔓延不止。當患者收容於大連療病院治療。一面於患者家中大事消毒云。

寺溝粥場 貧民日增

大連紅卍字會寺兒溝施粥廠。自開辦至今。瞬將匝月。逐日前往食粥之附近男女老幼窮人。絡繹不絕、場內擁擠非常。幾無隙地。查自新年以還。所煮粥米爲數日增。故廚夫大有忙碌不暇之慨。觀此則東部貧民之多。可想而知矣。

騙取找零錢 一日竟發生兩起
如法砲製俱皆得逞 惟苦了魚販豆腐商

市內櫻花台一百五十七番地魚行商宿夢鬮(三十五歲)。於日前午前十一時許。挑鮮魚至市內某處販賣。放在某地來一年約三十七八歲之男子一名。對宿曰予受日人之託。擬買大蝦十兩。擬與鮮銀紙幣五元。請先將剩錢四元五角找出。事先持回。後即將五元紙幣送來云云。宿聞言之下。見該漢擧動雅致。遂不疑有他。將四元五角如數進與。該漢持之而去。孰知去後竟不復返。宿等候好久。不見前來。無法遂至附近一帶日人住戶探聞。俱云不知。至此始知被歹人所騙。乃急至大連警署據情報告。又是日午後二時許。市內榮町二番地豆腐行商高督周。挑豆腐向市內某處販賣。後行至市內某商門前。突自胡同中來一男子。購買豆腐。騙找零現欵案。已如昨報。按一日之中。發生兩起同樣騙案。■此則騙子或爲一人所爲歟。

好好先生 捐欵庇寒所

東西兩商會主辦之貧民庇寒所。自開始募集義捐以還。至今僅經數週。而一般仁人善士慷慨解囊者已大有人在。昨又有無名氏好好先生。特以小洋六元。寄贈大連市商會。囑轉交貧民庇寒所充作基金云。

冠蓋往來

關東廳日下內務局長。因種々要務。必須晉京接洽。故預定於本月七日。搭乘出口之哈爾濱丸東渡。

因關東廳預算事。於客歲十一月去日之中村關東廳財務局長、現諸事已畢。於月之五日乘亞美利加丸歸連。

滿洲國奉天特務機關長土肥原少將。於本月三日下午七時三十分乘車由奉來連。

徵集小說 當選二等 夢裡人(續)
楊進

美玲的目光惘惘然注視着逸菲這一瞬間的後影、然後、似乎有所發見的倏然又移向他的面部、而逸菲也正有所躊躇的在看定她、

「美玲！我們永遠的這樣生活下去、在你幸福嗎？」

逸菲終於先開口了、慢々地每個字像是都經過深長的推敲、

這突然其來的沒頭沒腦太古怪的問話、轉使美玲難以措答她祇瞪着驚疑的大眼、好久纔這樣說：

「甚麼意思？我不懂你的話！」

「眞不懂呢、還是故問？我們這樣無聲無臭地生活下去、你滿意嗎？幸福嗎？」

「滿意！爲甚麼不滿意？爲甚麼不幸福？」

「哈！漂亮的小奶奶、這便是你個人的狹義主義者了、我——」

「你——」美玲急切進來說：「你一定也是滿意的幸福的」

對方是苦笑着否定的緊搖着頭、

「噢——那麼你還有別的抱負麼？」

美玲反問了、她銳利地凝視着逸菲的臉、像是想搜出他蘊藏的苦心、

逸菲忽然斂住了笑容、嚴肅的點一下頭、過去的光榮的往事又顯現在他底眼前、鼓舞起他的興奮來、

「誰都承認社會是大衆所組織、那麼、社會的幸福、就是我們的幸福、也是全人類的幸福、美玲！我們現在的生活固然是幸福的、但須知我們僅是社會組織裏的一個纖維、在社會沒有安定以前、我們個人雖屬幸福、亦僅是一種偶儞的生活、所以我的不滿我們現在這生活、也就是爲了這點、我們要服務社會、爲大衆犧牲、要努力的把我們的幸福推及全社會、推及全人類！」

逸菲滔滔的說下去、然而美玲忙截斷了不讓他再開口、

「也不能爲社會、犧牲了自我！」

「這又是你自私自利樂天的特徵了、這是在這急流的社會裏所極端排斥的！」

美玲倒忍不住笑了、輕盈地躍到沙發前、緊換著逸菲的身旁坐下、

「我不和你咬文嚼字、我祇知安亭現實、逸菲、好孩子、不要冥想那不可捉摸的將來吧！美玲和你玩玩呢！」

「哦——」他悲痛地叫了一下、猶豫了好半晌、終於毅然的說：

「爲了責任、爲了使命、我日夜思慮的結果、美玲！我祇好暫時離開你了」、

冰涼的一把刀猛然戳進美玲的心、她這纔發現這悲哀、似乎早已在他們的快樂中潛伏着了、

「你不能離開我！你——」

她伏在逸菲的懷裏哭起來、

他用狂吻來代替安慰、用舌頭替她揩去眼淚、最後不知怎的她終於放他走了、

「美玲！給我一個祝福的吻吧！」她當然不能推諉他這最後的要求、

「祝你早得捷音！」在接吻的中間、她勉勵似的這樣說、

「美玲！記住、楓葉紅的時候我再回來」、

這是他最後的一句話、現在楓葉子早已紅了、而這句話仍還是預約沒有實踐呢！

她懊悔當時爲甚麼那樣懦怯、那樣無主見、那樣易於受煽動、她又想起當時的心情來了、一個是自我的觀念很堅決的命令着不讓他走、然而似乎又有一個更大的說不明白的問題在慫恿她、渾身的血液都擁後者去了、因爲有一句話消滅了她的自私自利：「上帝賦人以智慧、無非要做些偉大的事業」、

在初幾個月還不時的有信來、逐漸的信也杳然了、她開始嘗到孤獨的苦味了、她嫌地球轉動的太慢、她恨流水爲甚麼不拖去落花、她又厭惡蟬的噪聒、她希望秋風快快的飄來摧殘了那些給以熱鬧的艷盛的花草、她在悲凉痛苦中熬煎着、盼望着、祇有空虛地擁抱着自已瑩白緊滿的胸懷、自弔身世的孤零！

終於秋天在她憂悒的渴念中走來了、她從淸晨的鵲叫裏聽取喜信、她希望北來的每一個雁都帶着消息、她看見楓葉子紅了而鼓舞、她感到每一片的落葉似乎都像他的音容、她倒又担心大自然的流轉會很快的把秋帶走、她每日是隱藏着歡喜在盼望中、靜默的期待着、期待着她深信在這期間——在紅的楓葉還未變成焦褐的期間他一定能回來、驀的久已遺忘了的在逸菲信裏那一句話又從記憶的灰塵裏跳出來了：「假如我的責任、使命、沒有完成以前、我是未必回來！」他又說：「假如你不甘落伍、願在人生路上相見」、

滿腔希望立即敗滅了、一陣陰影的追襲、又使她悃然掉下眼淚來、

電燈不知在甚麼時候發亮了慘白的光在滿房裏蕩漾、美玲長吁了口氣、慢慢地把眼皮瞌上了、

她唯一的希望在這神秘之夜、夢的領域裏感受一點愉快！

—九三三、十一、十七日於大連

(完)

北京料理 登瀛閣 電話八七一〇番

恭賀新年

瀋陽地方法院長 魯同恩

瀋陽地方檢查廳長 黃謌

瀋陽縣教育局長 王寶純

新京總分社遷移啓事

敬啓者敝分社自創立以來蒙各界之援助營業逐漸發展因之原有社址不敷應用今特遷至原社址斜對門大同烟公司內日長電話二二九二番今後各界如有接洽之事均請駕臨新遷之處接洽爲荷恐未週知特此公佈

分社長 劉醒寰 啓

函授 面授 催眠術 保證成功

本會創辦催眠術事業二十餘年函授成功者五萬人面授畢業者四千衆治愈各種離症惡癖不可勝數成績昭彰在人耳目現在大募學員不論函授面授秘訣一律公開備有詳細說明書函索請附郵票八分(不論何國)寄大連逢坂町一五一番松山號本會駐大連代理人于延興君收可也

上海愚園路 中國精神研究會 會長鮑芳洲啓

一九三三年世界十大名片之首選

問題的冠軍片

七大紅絕天王星會串 冠軍影片中之大冠軍

天地者、萬物之逆旅 光陰者、百代之過客

大飯店

有史以來、空前鉅片、二十世紀、銀壇奇蹟、藉銀幕一線光明、說人海滄桑幻變！寫大千熙攘世界、作人類靈魂的吶喊、暴露命運的迷途、揭示生命的神秘、闡釋人生的眞義、展開宇宙的深邃、

常盤電影院 連鎖商店街

買賤貨的 機會到了

大宗皮貨 八五扣

提莊貨 絨緯緞 閃花緞 六扣 純毛葛 上海綫尼 七扣

請至二樓選購 絕非虛僞宣傳

德泰百貨店 大連市奧町五一五番 代表電話四一八七

君於牙膏 毋再受愚

李施德霖 牙膏

潔齒更速 不傷齒質 健強齦部 氣味清新

價目低廉

牙膏之中絕無更精美者君又何必多費金錢

李施德霖牙膏廠家推許百福牙刷

欲購洋服外套的貴婦人們 請至弊店是幸

做法樣式均採用最新流行的而且洋服料等係各國的優秀品無不豐富現已備齊了

昇發婦人洋服店 大連市信濃町市場前 電話七六〇三番

營業課目

西洋家具 室內裝飾 籐椅子 紫檀家具 樟木箱子 各樣鐵床 製造販賣

代理 彩花珠簾子 旗竿 竹竿 竹細工

諸官衙各學校御用品

新京大馬路滿洲中央銀行北鄰 鴻興永家具店謹啓

本店大連市伊勢町滿洲銀行前 電話八三七三番

大連分此 新設西洋傢具店

本號在大連設立營業以來二十餘年深蒙各界嘉許無任榮幸之至今在新京特設支店專造中西新式家具內裝飾客廳用沙發大氣椅子躺床洋服立櫃各樣梳裝台酒台以及紅木紫檀家具大小樟木箱子自造大小籐椅子籐床各種籐器並經理大小各樣銅鐵床棚布床代折鐵床以供各會社商店紳士應用一切家具無不齊備均可設計畫圖包作出品精良價值分外克已倘蒙惠顧無任歡迎

專做西洋傢具 製造各種籐椅子

高尚副業

徵求農業雜誌分銷處

不需資本 不取押金 人人都可辦到 是高尚副業

◇「農業知識」不祇是農業家所需要、更是人人所需要的

◇介紹雜誌給人、與人有益、於已有利、可得副業收入。

◇介紹雜誌給人、不卑賤、不費力、最快樂最高尚。

◇希望有志爲人謀幸福爲自已得好處的各界諸君、尤其是全滿各新聞分社、商家各機關的先生們、請起而担任、極爲歡迎、(另有分銷處說明書函索即寄)

本社 旅順市善通寺町三 農業進步社

種類豐富 定價低廉

華成綢緞百貨店 酬謝主顧冬季大賤賣

伊勢町六十番 長電話四五八九

新時代婦女勁敵

剝蝕美與嫩 腸內菌的惡作劇

號稱經過精選的天香國色的，世界惟一之「浮鵝里」美女歌舞團其團長捷克非爾有下面一段話「新時代的「美」端賴適度的運動與健全的胃腸而富於健康的女性始能有十分的表現」云云。

此誠至理名言，眞的女性美惟有健康，色即活潑，動人之艷麗，其化粧始能生動，然而通常婦女皆專心致志於

外面的化粧

對於保重要之健康色、知加以保持者殊寥寥無幾，鉄德克弗爾氏所云，眞正健康色，祗有求之於適度的運動與健全的胃腸然而尤見重要者即整理腸之機能，使便通之規律化也，

下痢能衰弱身體，有害容色，此固老生常談，盡人皆知，然而便秘是健康，當然也是容色之大敵人何多不知加以注意耶？

爲近代細菌學之第一人梅朱尼果夫博士，已於二十年之前即道破便秘是早老之最大原因，蓋吾人大腸之內，隨食物一同潛入之細菌，不可勝計，再加以便秘，糞便滯阻腸內，即成最理想的

細菌養育場所

其蕃殖之速，良堪驚人，翻廻於腸內糞便之間，使之腐敗發酵，大製造而特製造其毒素永無寧時，

此項毒素即由腸壁，移流於血液中，而及之於全身組織細胞，有便秘癖之兒童，即因其毒侵及腦細胞而起痙攣，至陷於假死狀態者，尤不勝枚舉也，其在大人此項中毒作用，雖不似兒童之激烈，然如一旦便秘，其發生逆上頭痛，及不眠者，固人人皆曾經驗者也，此項中毒作用，如現於皮膚即生酒刺蕁麻疹等有碍觀瞻不淺，或青春妙齡，而

皮膚減退鮮艷

面上生皺，貌似老嫗，因此，爲保持青春美貌計，以期經常必須使便通正常化，以期有害細菌不能停滯腸內，如不分皂白投以下劑，不僅有成爲習慣失掉效驗之虞，反足滋生腹膜炎盲腸炎等可怕病症，

幸於最近發現一種能補此不足極具效驗之黑菲藥用菌，而「黑菲美化皮膚之說」竟不脛而然，盛爲德奥意等偉大學者所一致唱道，因此在歐洲各國之皮膚醫學界及青春女子之間頗捲起一大衝動，

此蓋因於黑菲菌之體中蘊含有能於腸胃中，生一種殺菌力極强之乳酸有殺滅有害菌吸收毒素作用之名爲拉甫之酵素外更含有能給胃腸細胞以活力，調整消化吸收蠕動等運動之消化酵素多種始有以致之，

只消服用此黑菲即能恢復腸內之異狀，使頑固便秘還於爽快健康，并能保持那生動惱人的健康美，

允宜稱爲健康美的母之此項黑菲，已製而成劑，即著名澁村博士之「錠劑若素」是也，即在智識慾極形熾烈之女學生間，亦廣爲流行而視爲健康美劑云，

一小姐實踐所念書 欲治病惜終歸失敗

她知維他命之益而 沒想一遇重曹失其功

中學畢業的小姐，擬用食餌療法，療治脚氣之時，皆大食小豆，理由是因爲其中含維他命B頗豐，然而毫無成效，細一打聽，原來該小姐利用伊在學校學得一知半解之科學智識，欲其速愈投以重曹，殊不知小姐所欲求之維他命B，一遇重曹，其效果即

破壞

無餘矣，這是笑談，是等錯誤，極易發生，殊不得一概嗤之，例如玄米胚芽米等，素推爲脚氣之食餌療法，然如不對攝取方法，細加注意，反足陷於病勢增加之結果，

其實，一提脚氣，不知者見字思義，以爲病在足部，然而此病不惟指神經麻痺浮腫等症，同時係胃腸心臟副腎等各種障碍症狀之總稱也，因此脚氣之治療，雖首推維他命B，然如對下列各症之治療方法，置之不顧，則欲求

速治

終屬難能，玄米乃至胚芽米中含維他命B雖極豐富，惟因難消化之纖維素亦多，即常人食之亦易害胃腸，矧脚氣係隨胃腸障害而起者乎，對於此點，如不注意，不惟維他命B之吸收難期如意，轉足使病勢益形惡化，

又從來推爲脚氣特效藥之維他命B製劑，雖以維他命B之補給爲能事，然對綜合病狀所起之作用，殊有掛一漏萬之憾，脚氣患者如其祗服維他命B劑，其奏效之速殊不如併用其他有益胃腸之藥品云云者，蓋自此始也最近一種毫無如服苦味食餌療法有害

胃腸

之虞，亦不需併用他藥之麻煩手續，既便利復爲最理想，投於任何綜合症狀，皆有奇效及醫治作用之藥品，即黑菲菌，頗爲各界所賞用，蓋此黑菲體內，不僅含有生物中惟一之維他命B極豐復有恢復胃腸機能之消化酵素及對心臟副腎發生作用去其障碍復歸正常，促便利尿之活性酵素以下，對鎭神經發生作用，鎭靜麻痺之成分網羅殆遍，始有以致之，將此黑菲勿失其活性而又錠劑化之者即著名澁村博士之（錠劑若素）是也

購買「若素」者須知

「若素」現由富有資力之三井洋行。向滿洲及中國各地著名大藥店。開始批發售賣。以廣招徠。各地人士。如就近不能購到此藥時。可致函各地方三井洋行支店。隨時購買。縱僅購一瓶。該行亦必加意包裝寄上。對於郵送負完全責任。蓋三井洋行。鑑於「若素」既具偉大的効力。爲謀愛用「若素」者便利計。特意出此犧牲的創舉。是以藥價極其低廉。只須費一元六角金票。便可服用一個月之久。殆非他藥所可比……（記者附識）

再者。三井洋行各地支店如下。上海四川路三井洋行上海支店。漢口大平街漢口支店。北平東單牌樓總布胡同北平支店。天津日本租界天津支店。新京室町四丁目新京支店。奉天郵便局私書函第四二號奉天支店。哈爾濱水道街哈爾濱支店。大連市山縣通大連支店。青島堂邑路青島支店。

此外大連市浪速町日本賣藥株式會社社支店。認定爲販賣「若素」之滿洲代理店。其他各地大藥房亦均有出售。

招慢性便秘 運動不足

東京 吉川雪子

回憶在學校時，身體頗健血色亦佳，從未罹病，及至由學校走到裁縫業，因運動不足，食慾毫無，

◎屢患便秘，日積月累，血色已呈惡劣矣，

（中略）於裁縫教習所中，與友人偶論及余之身體，有年長之K女士，勸余購服「錠劑若素」以觀如何，又云另外猶有二人，自知此藥以來，無日不服，

◎胃腸便秘貧血等症，皆奏良效云云，余乃納友人之諫，即時至隣近藥店購來此藥，服用不輟，一迄今日，其著效之偉，良堪驚嘆，

第一食慾漸見回復，便秘亦趨順利，其後每日一次，及服至二瓶血氣亦見紅潤，貧血情形，居然減卻，余雖每晚誦讀小說，直達中夜，然而頭亦不稍痛，

製品
一鐵道車輛鐵道線路附屬品及信號裝置
一鐵橋 鐵桁鐵骨家屋豆油容器暖爐類
要目
一汽罐汽機烟突各種機械類設計製造据付
鐵、目鑄銅鑄鐵並眞鍮鋅物酸水素瓦斯管

株式會社 大連機械製作所
本店 大連市台山町 電話 代表共通番號九一五一 夜間及長距離九一五三番
支店並分工廠 奉天西塔大街三丁目 電話 二〇二一番

吉昌木舖
大連奥町 永善鄰台對過
牌匾家具生熟名漆
壽材
各種壽材廉價出售
電話八七二七

醫療器械 理化學器械 膠皮製品 玻璃器 度量衡 計量器 醫療磁器 繃帶材料 製作直輸出 輸入商 諸官衙御用
大連市浪速町一丁目三番地 電話長五六五三番 振替大連三九七〇番
T.M 合資會社 村谷洋行

資本金一千萬圓
帝國 上海 火災 保險
（如蒙賜顧請用電話或信片於左近支店或出張所可也）
滿洲總代理店 山縣通二二一 電話代表三一五一番
國際運輸 保險部

無效退還藥資 在別府溫泉製 岩里家家秘傳藥 內服二日如無效時奉將殘藥退回藥資全數請還
岩里 淋病 白帶 別府淋藥
世間售藥者甚多致人罔知所從今別府市中濱（岩里天然堂大藥房）所售之淋藥乃家傳之秘方凡男女血濃痛白帶消渴服二日可止連服之絕對於腸胃無碍可謂唯一之名藥也再該藥乃有責任之速效藥二日內服之無效時可將殘藥擲回藥資退還於是患者間乃益安心服之因是極博好評又急性慢性不治之人請試服七日自知所言非謬如蒙函索即將新品寄上並附呈說明書實驗書治療須知藥筭內並附有無效退金証
藥價一週間分三圓 强固惡性用五圓
先寄藥資無寄費 如「利用代金引替」須付寄費二十錢
支店 大連市監部通東鄉町角 電話三七一九番 天然堂藥局
代理店 大連市平和街三番 電話八六九二番 井ノ口藥房

肺病之新治療法

以肺病爲不治之疾者 己屬過去之夢 苟有適當之療法 必能治癒無疑 是蓋無論何人所不能否定之事實也 然歐美諸先進國 以其治法及豫防法之完備 故肺病患者年々減少 顧我東洋如中日兩國 反年年增加 雖由於風土氣候之關係 亦以其療法之不完全使之然也

今舉世界各大都市中肺病患者之統計如左

中國北京	人口百萬人中	肺病患者	五六〇九
日本東京	仝	仝	四六八二
俄國俄京	仝	仝	四五五四
德國伯林	仝	仝	二三九五
英國倫敦	仝	仝	一九八〇
美國紐育	仝	仝	一七五五

由是觀之 我中國爲世界上唯一之肺病國 年々犯於斯病者不知凡幾 是由地勢使然以其烈風而砂塵多 加以天氣乾燥 故患呼吸器疾病者亦自然多也 顧現今之肺病療法如（TUBERCULUM）結核索注射 血清注射 空氣療法 營養療法 藥物療法等其法甚多 雖各專門大家 競唱己說 研究不遺餘力 究未達於完全之域 不可不稱爲一大憾事也

本藥房發賣之康素乃肺結核 最新之治療藥 經本藥房多年之研究 應用最新化學之智識所配合而成之良藥 用之於肺病初期即肺尖加答兒肋膜炎 氣管支加答兒等 其効殆百發百中 雖第二期第三期之重病 亦能使病勢大退 而減其苦惱 康素者參考東京京都及各大學病院內科所用之肺病患者之治療法 以德國羅亞爾公司特製之著名兒爲主劑 而配以健胃壯腸鎭靜諸良劑所製成者用諸肺病患者 其効驗如左

新藥 康素

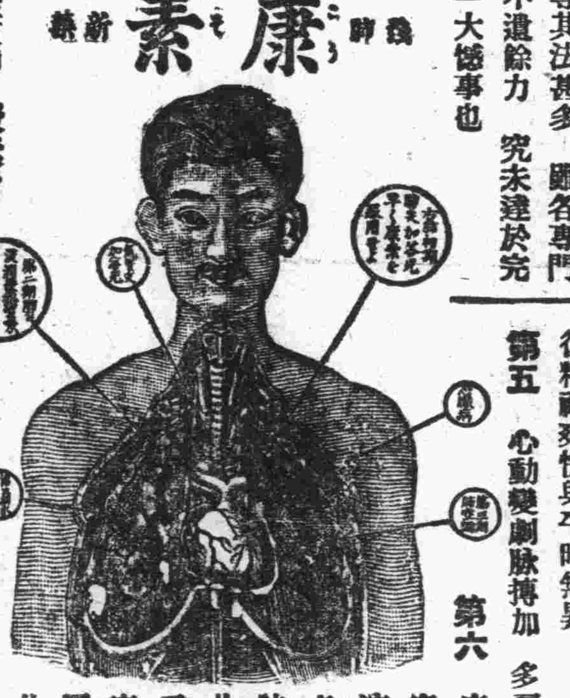

第一 健胃腸 助消化 增食慾 長營養使体重大增

第二 有殺菌防腐之効 能防結核菌之繁殖且使死滅

第三 解熱 治頭痛 胸痛

第四 制止盜汗 夜間得以安眠

第五 能使精神爽快 元氣旺盛 活氣促心跳

第六 止嗽 袪痰 防咯血

第七 可使体力强壯 對於結核菌毒素之抵抗力增大

以上所述 强肺長壽康素對於結核諸症 及特種之靈藥 實有起死回生之効 其爲現今環球上最進步之靈藥 已爲識者所公認 固無待本藥房之喋々也 肺病患者諸君 其速服斯藥以浴再生之幸福 此本藥房所不勝希望有也

茲舉肺病患者易發之病症如左以供諸君之參考

第一 夜間就寢後或早晨初醒時 則起咳嗽 有綿延至一兩月者 咳時有吐痰者 有不吐者 其不吐者稱爲乾咳 乾咳持久不癒有發嘔吐者

第二 不咳嗽亦又不吐痰 但覺精神不快 懶於做事 平時所好之運動散步 讀書遊戲等忽然厭棄 活潑果斷之性質 變異急性優柔不斷 陷於睡眠不足瑣事細故 易致驚怖

第三 胃腸無病 而消化不良 食事不進 身体漸次羸瘦 体重銳減 皮膚蒼白 易受風寒 婦人則月經不順

第四 別無原因 而每日午後二時至六時之間 常有三十七度二三分乃至三十八度四五分之發熱（普通健康人之体溫三十六度七八分） 此間頭疼頗甚 身體疲倦 易於發汗 而解熱後精神爽快與平時無異

第五 心動變劇脈搏加 多肩背痠易於逆上

第六 痰中帶血 或有突然咯血者又有久瀉不止聲音嘶嗄者 以上所述 爲肺結核初期之症狀 此際服用强肺長壽靈藥康素 愼重加療 可以全治而無再發之虞若諸君有此等症狀 而視此藥於等閑 或惑於人言 服用其他欺人之藥 則早晚必致病勢沈重而陷悲慘之運命 此蓋明如睹火之事實也 至第二期第三期之重症 則無論何人 一見即知其爲肺病患者 体溫則自朝至夕昇騰 咳嗽不止咯痰不已 身體羸瘦 手足纖細目眶內陷顏色蒼白 頰肉大脫 呼吸困難 肋骨高聳 其可憐可怖之狀如此 然苟服藥及治療法得宜 亦不至全部無効若服用康素 而守本藥房所指導之養生法 必能治癒而求完全之効 諸君不必失望但速服康素而已 早服一日 即早收一日之効 而得免於苦痛也

普通康素藥價 二十一日分 金五圓五十錢 七日分 金二圓

特製康素藥價 八日分 金五圓 十七日分 金十圓 卅六日分 金廿圓

康素中國各埠大藥房均有代售就近採買爲幸

發售所 大連市山縣通二丁目 順和公司藥房